

รายงานการประชุมคณะกรรมการประสานงานสาธารณสุขระดับอำเภอ(คปสอ.) /คณะกรรมการบริหาร

หลักประกันสุขภาพภาพถ้วนหน้า (CUP Board) ครั้งที่ 2 /2567

เครือข่ายบริการสุขภาพอำเภอม่วงสามสิบ จังหวัดอุบลราชธานี

วันอังคารที่ 30 เดือนกรกฎาคม พ.ศ.2567

ณ ห้องประชุมสำนักงานสาธารณสุขอำเภอม่วงสามสิบ จังหวัดอุบลราชธานี

ผู้เข้าประชุม

1. นายประจักษ์ สีลาชาติ	ผู้อำนวยการโรงพยาบาลม่วงสามสิบ	ประธานกรรมการ
2. นายอลงกต ตังคะวานิช	สาธารณสุขอำเภอม่วงสามสิบ	รองประธานกรรมการ
3. นายเสถียร ปวงสุข	ผู้ช่วยสาธารณสุขอำเภอม่วงสามสิบ	กรรมการ
4. จำสับเอกจักรพันธ์ เนเวลา	นักจัดการงานทั่วไปชำนาญการ	กรรมการ
5. นางกัลยา ชลกาญจน์	เจ้าพนักงานธุรการชำนาญงาน	กรรมการ
6. นางระรินทิพย์ ธรรมเจริญ	พยาบาลวิชาชีพชำนาญการ	กรรมการ
7. นายจิระพงษ์ สองศรี	พยาบาลวิชาชีพชำนาญการ	กรรมการ
8. นายสมบัติ วายทุกซ์	นักวิชาการสาธารณสุขชำนาญการ	กรรมการ
9. นางลำตวน นันไชยอุดม	เจ้าพนักงานสาธารณสุขชำนาญงาน	กรรมการ
10. นายคุณากร บุตรชัย	นักวิชาการสาธารณสุขชำนาญการ	กรรมการ
11. นางสาวเขมรัมย์ แก้วสุข	พยาบาลวิชาชีพชำนาญการ	กรรมการ
12. นางสาวจิรวรรณ อภิชัยพิทยาธร	นักวิชาการสาธารณสุขปฏิบัติการ	กรรมการ
13. นายกิตติพงษ์ เสนาะพิน	นักวิชาการสาธารณสุขชำนาญการ	กรรมการและเลขานุการ
14. นางสาวกุลธิดา เรืออาจ	นักวิชาการสาธารณสุขปฏิบัติการ	กรรมการและผู้ช่วยเลขานุการ
15. นางสาวสุภาพร แปะยอ	นักวิชาการสาธารณสุขชำนาญการ	กรรมการและผู้ช่วยเลขานุการ
16. นางสาวอุไรวรรณ บุญพิทักษ์	นักวิชาการสาธารณสุขชำนาญการ	กรรมการและผู้ช่วยเลขานุการ

ผู้ไม่มาประชุม

1. นายปิยะมิตร บุญปก	นายแพทย์ชำนาญการ	ติตราชการ
2. นางนุชนาถ ศุภลักษณ์	พยาบาลวิชาชีพชำนาญการพิเศษ	ติตราชการ
3. นางสาวณัฐณี ใจแก้ว	ทันตแพทย์เชี่ยวชาญ	ติตราชการ
4. นางสาวปาริชาติ บุตรดีมี	เภสัชกรชำนาญการ	ติตราชการ
5. นายชัชวาล คุปติธรรมา	นักเทคนิคการแพทย์ชำนาญการ	ติตราชการ
6. นางสาวสุทธิษา ธิบุรณ์บุญ	นักวิชาการการเงินและบัญชี	ติตราชการ
7. นางกาญจนา สายเบาะ	พยาบาลวิชาชีพชำนาญการ	ติตราชการ
8. นางอรชร ดวงแก้ว	แพทย์แผนไทยชำนาญการ	ติตราชการ

9. นายวิษญาณนท์ ทูมมา	นักกายภาพบำบัดปฏิบัติการ	ติตราชการ
10. นางธัญญรัตน์ ตันติธนวัจน์	นักวิชาการสาธารณสุขชำนาญการ	ติตราชการ
11. นางอำนวยการ ศิริบุรณ์	พยาบาลวิชาชีพชำนาญการ	ติตราชการ
12. นายสุตสงวน วงษ์เพ็ญ	นักวิชาการสาธารณสุขชำนาญการ	ติตราชการ
13. นางสาวเขมรัตน์ แก้วสุข	พยาบาลวิชาชีพชำนาญการ	ติตราชการ
14. นางสาวยุภาพร คชพรหม	นักวิชาการคอมพิวเตอร์ปฏิบัติการ	ติตราชการ
15. นางเกษร บุญสุภา	พยาบาลวิชาชีพชำนาญการ	ติตราชการ
16. นางปิยะมาศ สิทธิผล	เจ้าพนักงานทันตสาธารณสุขชำนาญงาน	ติตราชการ

### ผู้เข้าร่วมประชุม

1. นายธนณัช โคนพันธ์	นักวิชาการสาธารณสุขปฏิบัติการ
2. นางวายุพัทตร์ ศิริสุทธิ	นักวิชาการสาธารณสุขชำนาญการ

เริ่มประชุมเวลา 13.40 น. โดย นายประจักษ์ สีลาชาติ ผู้อำนวยการโรงพยาบาลม่วงสามสิบ เป็นประธานที่ประชุม

### ระเบียบวาระการประชุม ที่ 1 เรื่องประธานแจ้งให้ทราบ

1. ขอขอบคุณความร่วมมือในการจัดกิจกรรมต่างๆของเครือข่าย จนสำเร็จลุล่วงด้วยดี อาทิ พาหมอ/HA/G&C และหวังนี้เข้าสู่ปลายปีงบประมาณ และงานเกษียณอายุราชการของบุคลากร
2. สปสช. วางวิธีด้านรายรับรูปแบบใหม่ วางแผนการใช้จ่ายเงินด้วยความระมัดระวัง

### ระเบียบวาระการประชุม ที่ 2 เรื่องติดตามและรับรองรายงานการประชุม

- การประชุมครั้งที่ 1/2567 เมื่อวันที่ 20 กุมภาพันธ์ 2567

มติที่ประชุม รับรองรายงานการประชุม

### ระเบียบวาระการประชุม ที่ 3 เรื่องเสนอเพื่อทราบ

#### (3.1) นโยบายสำคัญของรัฐมนตรีว่าการกระทรวงสาธารณสุข (งานยุทธศาสตร์)

**02 3.1 นโยบายสำคัญกระทรวงสาธารณสุข**

**นโยบาย กระทรวงสาธารณสุข พ.ศ. 2567 - 2568**

- 01 ยกระดับ 30 บาท รักษาทุกที่ ด้วยบัตรประชาชนใบเดียว**
  - เชื่อมโยงข้อมูลประวัติการรักษาไว้ทั่วประเทศ
  - เชื่อมโยงข้อมูลทางคลินิกเข้าระบบฐานข้อมูล
  - พัฒนาระบบข้อมูลด้วย Data Hub/ระบบจัดเก็บข้อมูล/Database/Health Rider/ ข้อมูลทางประวัติศาสตร์
  - Thailand Health Atlas เชื่อมโยงข้อมูลระหว่างภาคีและชุมชน
- 02 ยาเสพติด**
  - พัฒนากรมคุมประพฤติ กำหนดนโยบายยาเสพติด
  - บังคับใช้กฎหมายยาเสพติด มีมาตรการแก้ไข
  - ยกระดับกรมราชทัณฑ์ เป็นผู้วิจัยยาเสพติด สนับสนุนกฎหมาย
- 03 การแพทย์ปฐมภูมิ**
  - พัฒนาการเข้าถึงบริการปฐมภูมิ
  - พัฒนาระบบข้อมูลปฐมภูมิ/Service Hub
  - พัฒนาระบบสุขภาพปฐมภูมิ สนับสนุนการดำเนินงานสาธารณสุขท้องถิ่น
  - พัฒนาระบบข้อมูลปฐมภูมิ สนับสนุนการเข้าถึงข้อมูล
- 04 เศรษฐกิจสุขภาพ**
  - เสริมสร้างระบบนิเวศเพื่อส่งเสริมระบบสุขภาพธรรมาภิบาล
  - ยกระดับบริการสุขภาพด้วย Digital Health
  - พัฒนาระบบสุขภาพปฐมภูมิ (Medical Hub and Advance Therapy Medical Products - ATMP)
  - พัฒนาระบบสุขภาพปฐมภูมิและผลิตภัณฑ์สุขภาพ/บริการสุขภาพ
  - จัดตั้ง "หน่วยงานขับเคลื่อนการพัฒนาระบบสุขภาพ"
- 05 เพิ่มการเข้าถึงบริการสุขภาพ**
  - พัฒนาระบบ 50 เขต 50 ชม. สนับสนุนเขต
  - พัฒนาระบบสุขภาพชุมชน สนับสนุนเขต
  - พัฒนาระบบสุขภาพปฐมภูมิ
  - พัฒนาระบบสุขภาพปฐมภูมิ
  - Mobile Stroke Unit
- 01 โครงการพระราชดำริฯ/เดลินิวส์เกียรติยศ**
  - โครงการพระราชดำริฯ/เดลินิวส์เกียรติยศ
  - โครงการราชประชานุเคราะห์
  - โครงการราชประชานุเคราะห์ 72 แห่ง
  - โครงการราชประชานุเคราะห์พิเศษ
- 02 สร้างขวัญและกำลังใจบุคลากร**
  - สร้างขวัญและกำลังใจแก่บุคลากร
  - มีระบบรางวัลและยกย่องบุคลากร
  - พัฒนาระบบ การประเมินผลของบุคลากร
  - ก.บ.ค. ออกร่าง ก.บ.
- 03 ส่งเสริมสุขภาพกาย/สุขภาพจิต**
  - ส่งเสริมสุขภาพกายและจิต
  - ส่งเสริมสุขภาพจิต (Mental Health and Psychiatric)
  - จัดตั้ง "ศูนย์ส่งเสริมสุขภาพจิตและสุขภาพจิต"
  - จัดตั้ง "ศูนย์ส่งเสริมสุขภาพจิตและสุขภาพจิต"
- 04 สถานชิวาภิบาล**
  - พัฒนาระบบชิวาภิบาล (Caregiver)
  - พัฒนาระบบชิวาภิบาล (Home Ward/Hospital at Home)
  - จัดตั้งศูนย์ชิวาภิบาล
- 05 ทุคนปลอดภัย**
  - พัฒนาระบบความปลอดภัย
  - พัฒนาระบบความปลอดภัย
  - พัฒนาระบบความปลอดภัย
  - พัฒนาระบบความปลอดภัย
  - พัฒนาระบบความปลอดภัย

**03 3.1 นโยบายสำคัญกระทรวงสาธารณสุข**

**แนวทาง ยกระดับ 30 บาท รักษาทุกที่ ด้วยบัตรประชาชนใบเดียว**

- ปรับปรุงทัศนคติ**
  - ปรับปรุงอาคาร สถานที่ และสิ่งแวดล้อม
  - ให้สะอาด สวยงาม สบายตา
  - ประชาชนชื่นชมและประทับใจ
- เสริมบริการ**
  - ส่งเสริมการให้บริการด้วยหัวใจ (Care D) สื่อสารด้วยความเข้าใจ
  - เชื่อมสัมพันธ์บุคลากร ผู้ป่วยและญาติ
- เพิ่มศักยภาพ**
  - ขยายการให้บริการขั้นสูง
  - เครื่องมือทันสมัย ได้มาตรฐาน
  - ประชาชนเข้าถึงสะดวก รวดเร็ว
- หนุนบุคลากร**
  - นำระบบ IT มาใช้ในการบริหารจัดการ
  - อำนวยความสะดวกและลดภาระงาน
  - พร้อมดูแลความก้าวหน้า
  - สร้างสมดุลชีวิตและการทำงาน

สำนักสารนิเทศ | <http://pr.moph.go.th> | [f](#) fanmoph | [x](#) pr\_moph | [t](#) healthmoph | [v](#) moph channel | 4 มิ.ย. 67

#### มติที่ประชุม รับทราบ

นโยบายรัฐมนตรีขับเคลื่อนแบบใหม่คือ 5x5 พ.ศ.2567-2568 คือ

- 1.นโยบาย 30 บาทรักษาทุกที่ ทั้งในระดับปฐมภูมิ ทุดียภูมิ
- 2.ยาเสพติด ระดับพื้นที่
- 3.ยกระดับ 3 ทมอ
- 4.เศรษฐกิจสุขภาพ

5.เข้าถึงบริการสุขภาพด้านต่างๆ

5.โครงการพระราชดำริ

### นโยบายสำคัญระดับกระทรวง

1.ปรับภูมิทัศน์

2.เสริมบริการ

3.เพิ่มศักยภาพ

4.หนุนบุคลากร

(3.2) สถานการณ์โรค/ภัยสุขภาพที่สำคัญ (งานควบคุมโรค)

3.2.1 สถานการณ์โรคติดต่อที่ต้องเฝ้าระวังทางระบาดวิทยา อำเภอวังสามสี ณ 1 ม.ค. – 26 ก.ค.2567

ลำดับ	โรค/ภัยสุขภาพ	พ.ศ.2566 (ทั้งปี)			พ.ศ.2567 (วันที่ 1 - 26 ก.ค.2567)			
		จำนวนผู้ป่วย (ราย)	เสียชีวิต (ราย)	อัตราป่วยตาย CFR (%)	จำนวนผู้ป่วย (ราย)	เสียชีวิต (ราย)	อัตราป่วยต่อ ประชากรแสนคน	อัตราป่วยตาย CFR (%)
1	Diarrhoea	3089	0	0	1381	0	1635.35	0
2	Influenza	822	0	0	1218	0	1442.32	0
3	Coronavirus disease 2019	1122	0	0	909	0	1076.41	0
4	Pneumonia	566	0	0	718	0	850.24	0
5	Food Poisoning	594	0	0	295	0	349.33	0
6	H.conjunctivitis	350	0	0	212	0	251.05	0
7	ไข้เลือดออก	167	0	0	125	0	148.02	0
8	Hepatitis	27	0	0	93	0	110.13	0
9	Mushroom Poisoning	92	0	0	47	0	55.66	0
10	Scrub Typhus	108	0	0	45	0	53.29	0
11	โรคติดต่อทางเพศสัมพันธ์	62	0	0	37	0	43.81	0
12	Chickenpox	30	0	0	23	0	27.24	0
13	Leptospirosis	48	2	4.26	21	0	24.87	0
14	Hand,foot and mouth disease	173	0	0	12	0	14.21	0
15	Melioidosis	15	0	0	6	0	7.11	0

ที่มา : รายงาน 506 ข้อมูล ณ วันที่ 26 กรกฎาคม 2567 งานควบคุมโรค อำเภอวังสามสี จังหวัดอุบลราชธานี

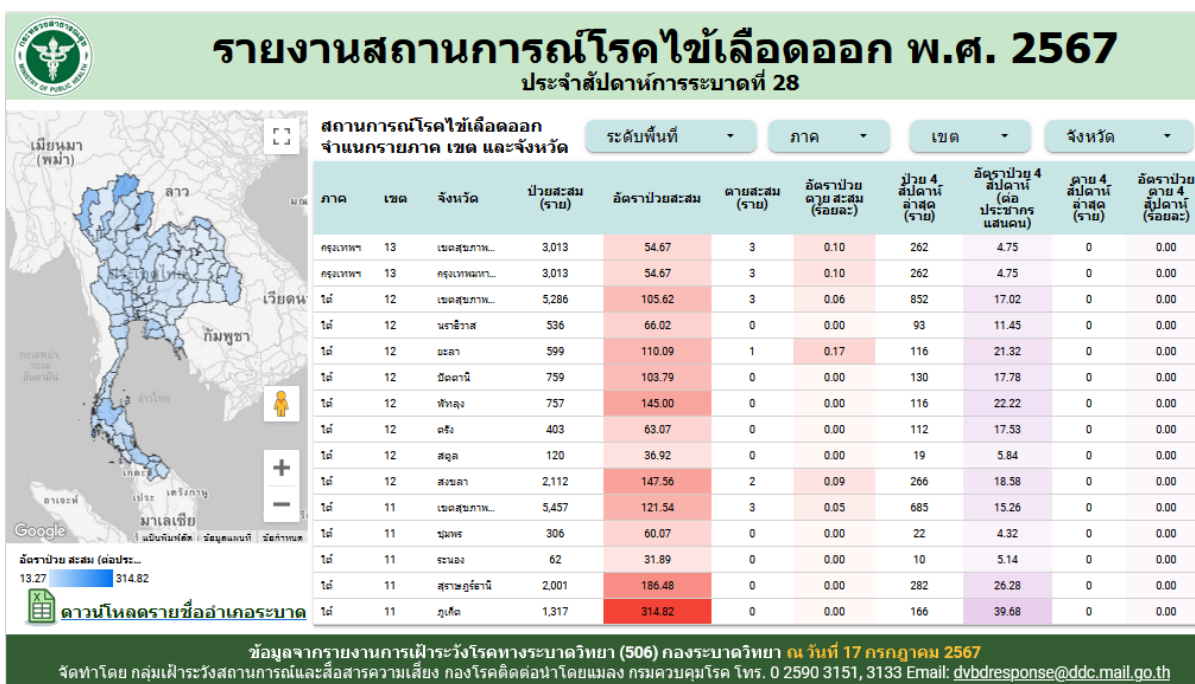
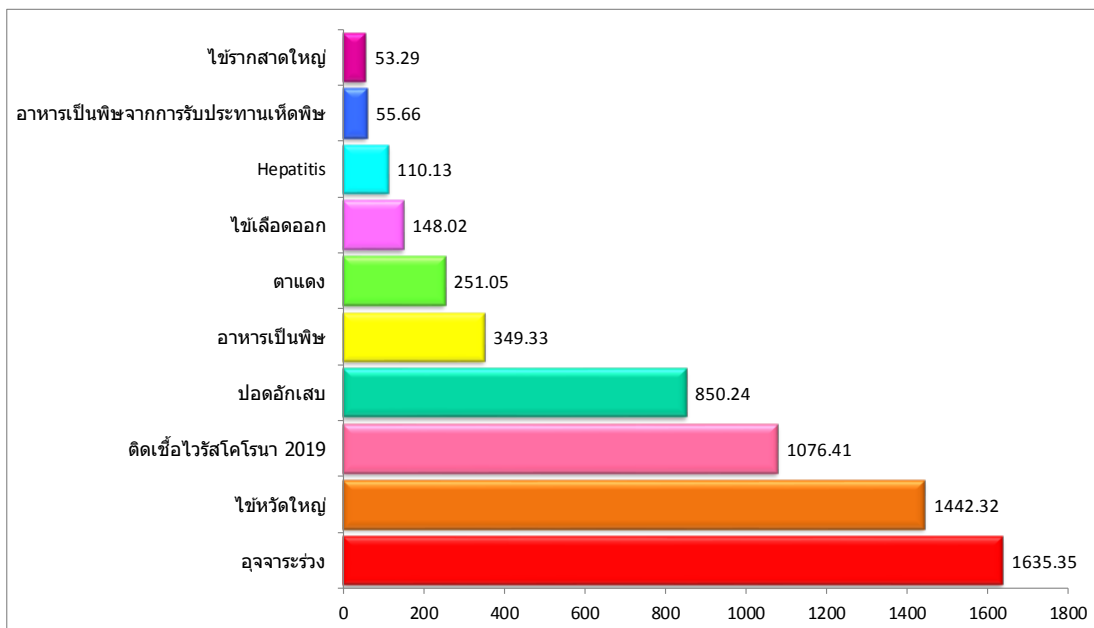

จ.อุบลราชธานีอัตราป่วยลำดับที่ 23 ของประเทศ (ไม่อยู่ในตาราง)

### 3.2.2 สถานการณ์โรคไข้เลือดออก จังหวัดอุบลราชธานี เปรียบเทียบตามช่วงเวลาเดียวกันย้อนหลัง 5 ปี สัปดาห์ที่ 28

	2567	2566	2565	2564	2563	2562
ป่วย (ราย)	1,638	1,261	3,673	1,200	3,928	1,106
อัตราป่วย (ต่อแสน)	88.22	67.52	196.67	63.95	209.32	58.94
ตาย (ราย)	2	0	0	0	0	11
อัตราราย (ร้อยละ)	0.12	0.00	0.00	0.00	0.00	0.99

จำนวนผู้ป่วย พ.ศ. 2567 มากกว่า พ.ศ. 2566 ณ ช่วงเวลาเดียวกัน 1.31 เท่า

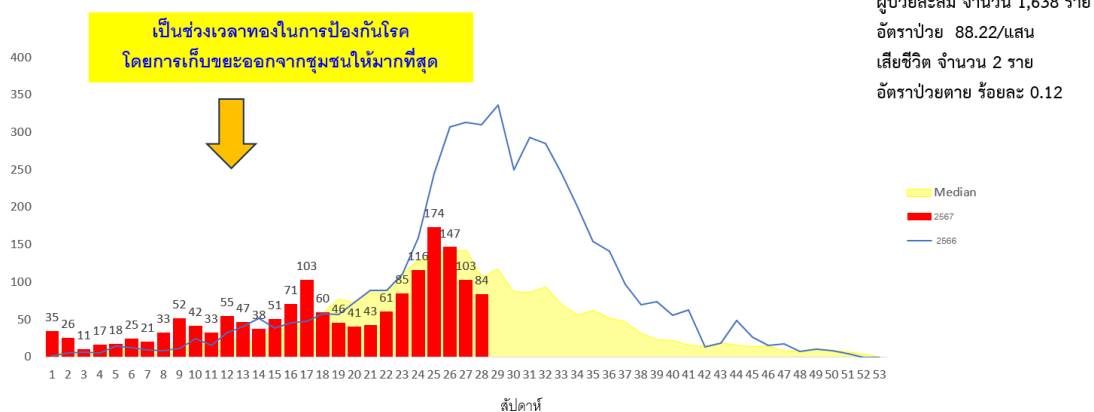
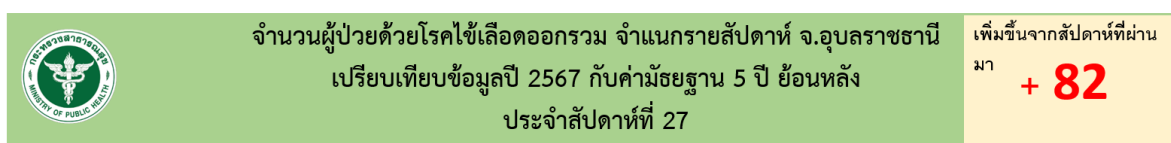

### 3.2.3 สถานการณ์โรคไข้เลือดออก อำเภอวังสามสี จังหวัดอุบลราชธานี เปรียบเทียบตามช่วงเวลาเดียวกัน ย้อนหลัง 5 ปี

	2567	2566	2565	2564	2563	2562
ป่วย (ราย)	125	167	88	21	135	277
อัตราป่วย (ต่อแสน)	148.02	197.76	104.03	24.82	154.93	316.75
ตาย (ราย)	0	0	0	0	0	0
อัตรตาย (ร้อยละ)	0.00	0.00	0.00	0.00	0.00	0.00

จำนวนผู้ป่วย พ.ศ. 2567 มากกว่า พ.ศ. 2566 ณ ช่วงเวลาเดียวกัน 0.06 เท่า

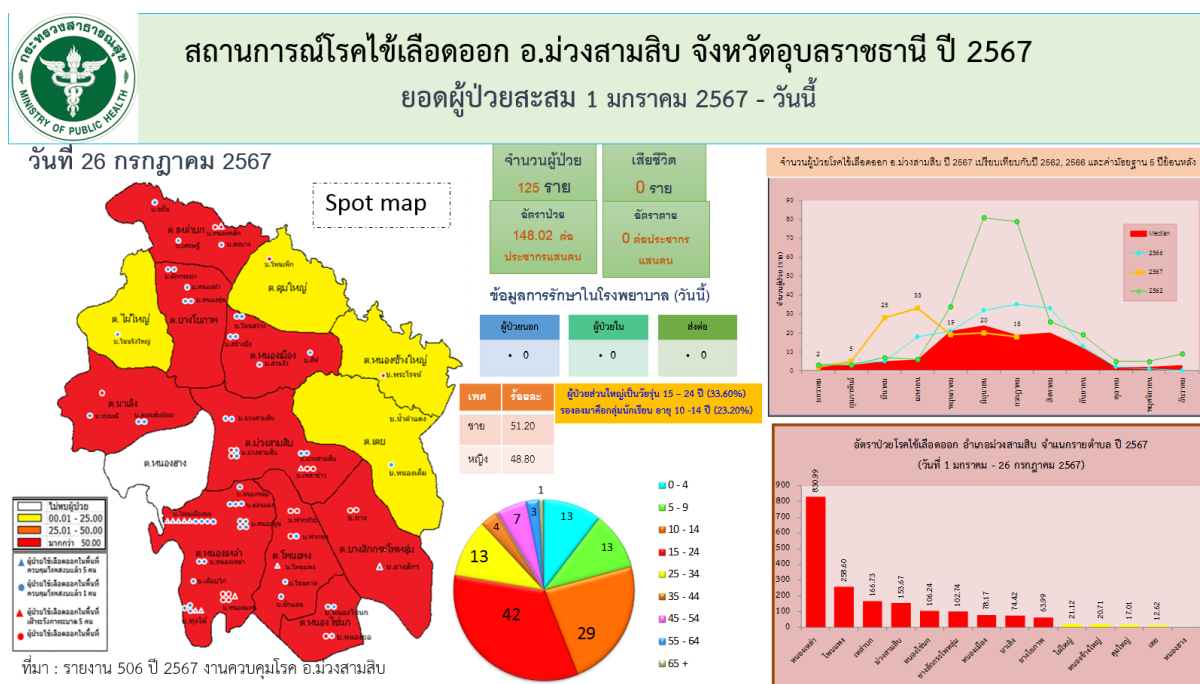



## ข้อสั่งการ นพ.สสจ.อุบลราชธานี เรื่องโรคไข้เลือดออก : 11 ก.ค.67

1. เร่งประชาสัมพันธ์ ผู้ป่วยมีไข้ทุกราย ให้พบแพทย์ที่ รพ. ไม่ควรเกิน Day 2-3
2. Admit ผป.ไข้เลือดออกทุกรายใน Day3-4 จนกว่าจะพ้นระยะซ็อก **ส่วนกลุ่มเสี่ยงสูง Admit Day1-2** (ได้แก่ เด็กเล็ก สูงอายุ มีภาวะอ้วน มีโรคประจำตัว มีประจำเดือน โรคเลือด ขาดสารอาหาร ไม่มีผู้ดูแล ญาติวิตกกังวลมาก, และผู้ที่มา รพ. 3 ครั้งขึ้นไป)
3. ให้ใช้ **Rapid test NS1 Antigen** ช่วยในการวินิจฉัย (หากผลลบ **ไม่ให้ตัดออกจากการสงสัยเดนกี้**)
4. ให้ใช้พาราเซตามอลลดไข้ ห้ามใช้ยากลุ่ม NSAIDs และแจ้งร้านยา สถานพยาบาลทุกแห่งในอำเภอ
5. รพ. ทำ Dengue corner ที่ OPD จัดพยาบาลทำ TT ในผู้ป่วยมีไข้ทุกราย แจกเอกสารแนะนำ Warning signs ที่ต้องกลับมา รพ.ทันที พร้อมให้คำแนะนำก่อนกลับบ้าน
6. แพทย์สั่งจ่ายยาหากันยุงให้ผู้ป่วยสงสัยไข้เลือดออก คนละ 5 ซอง / เกสักร ถ้วยยาทา และนำทาเข้าและเที่ยง
7. IPD ใช้มุ้งลวด 100% ต้องไม่มียุงลาย, ค่า CI รพ. = 0 ทุก 7 วัน เพื่อป้องกันการแพร่เชื้อใน รพ.
8. เร่งรัดการกำจัดลูกน้ำในชุมชน รร. ศพด. วัด ทุก 7 วัน ตลอดเดือน พฤษภาคม – สิงหาคม (ช่วงระบาด)
9. ประสาน เทศบาล/อบต. จัดทีมพ่นเคมี ทราหยากกำจัดลูกน้ำ น้ำมัน สารเคมี ให้พร้อม สามารถควบคุมโรคได้ตามเกณฑ์ Day 0,1,3,7 และทุก 7 วันจนกว่าการระบาดจะสงบ
10. เปิด EOC ระดับอำเภอ หากระบาดเกิน 25% ของตำบล

ที่มา : สสจ.อุบลราชธานี



## มาตรการขอความร่วมมือจากประชาชนและหน่วยงานทุกแห่ง

1. ทุกหมู่บ้าน/ชุมชน หน่วยงานทุกแห่ง มีกิจกรรมกำจัดลูกน้ำยุงลายทุก 7 วัน (ทุกวันศุกร์) อย่างต่อเนื่อง โดยใช้มาตรการ 5 ป. 2 ข. และ 3 เก็บ 3 โรค
2. ประชาสัมพันธ์ให้ประชาชนที่มีไข้ทุกราย รีบไปพบแพทย์ที่ รพ. ไม่เกินไข้ 2 วัน เพื่อตรวจวินิจฉัยและรักษาให้เร็ว (เพื่อป้องกันการเสียชีวิต) **เน้นในกลุ่มเสี่ยงมีโรคประจำตัว อ้วน ได้รับยาในกลุ่มต้านการอักเสบอื่น (NSAIDs)**
3. ใช้ยาพาราเซตามอลรับประทานลดไข้ ห้ามใช้ยาในกลุ่มต้านการอักเสบอื่น (NSAIDs)  
เช่น ทัมไมจิ บูรา ปวดหาย ไอบรูเฟน แอสไพริน ซึ่งอาจทำให้เลือดออกมากขึ้นจนเสียชีวิตได้
4. อบต./เทศบาลทุกแห่ง ให้จัดหาเคมีภัณฑ์ น้ำมัน จัดทีมพ่นเคมี ให้เพียงพอ และสามารถควบคุมโรคตามมาตรการ 3-3-1 ได้ตลอดทั้งปี และวางแผนงานรับการระบาดในปี 2567

**คำแนะนำสำหรับการป้องกันโรคไข้เลือดออก**

**หลีกเลี่ยงรับประทาน NSAIDs**  
โดยเฉพาะในผู้ป่วยที่อาจติดเชื้อ

**หลีกเลี่ยงไข้สูงเฉียบพลัน (ไข้หวัดใหญ่)**  
เนื่องจากเสี่ยงมีโรคประจำตัว เช่น โรคเบาหวาน โรคไต โรคหัวใจ และ โรคอ้วน

**สถานพยาบาลห้ามจำหน่ายยุงให้ผู้ป่วย**  
โดยเด็ดขาดทั้งในชุมชน (มีเลือดออก / มีไข้ / มีภาวะอ้วนสูง)  
ให้ผู้ป่วยใช้ยุงกาง 10-15 วัน

**ผู้ป่วยและผู้ประกอบการ ต้องป้องกันยุงกัด**  
เนื่องจากยุงสามารถแพร่เชื้อได้  
ควรมองในใจ / สวมเสื้อยาว / ทาขี้ผึ้ง

**พ่นยาป้องกันยุงกัด**  
หลังจากพ่นยุงในบางรายทุก 7 วัน  
ใช้ตามเกณฑ์: จัดทำส่งชุมชน

ที่มา : สสจ.อุบลราชธานี 11 กรกฎาคม 2567

สำนักงานสาธารณสุขจังหวัดอุบลราชธานี  
โทร : 043-811111 ต่อ 1422





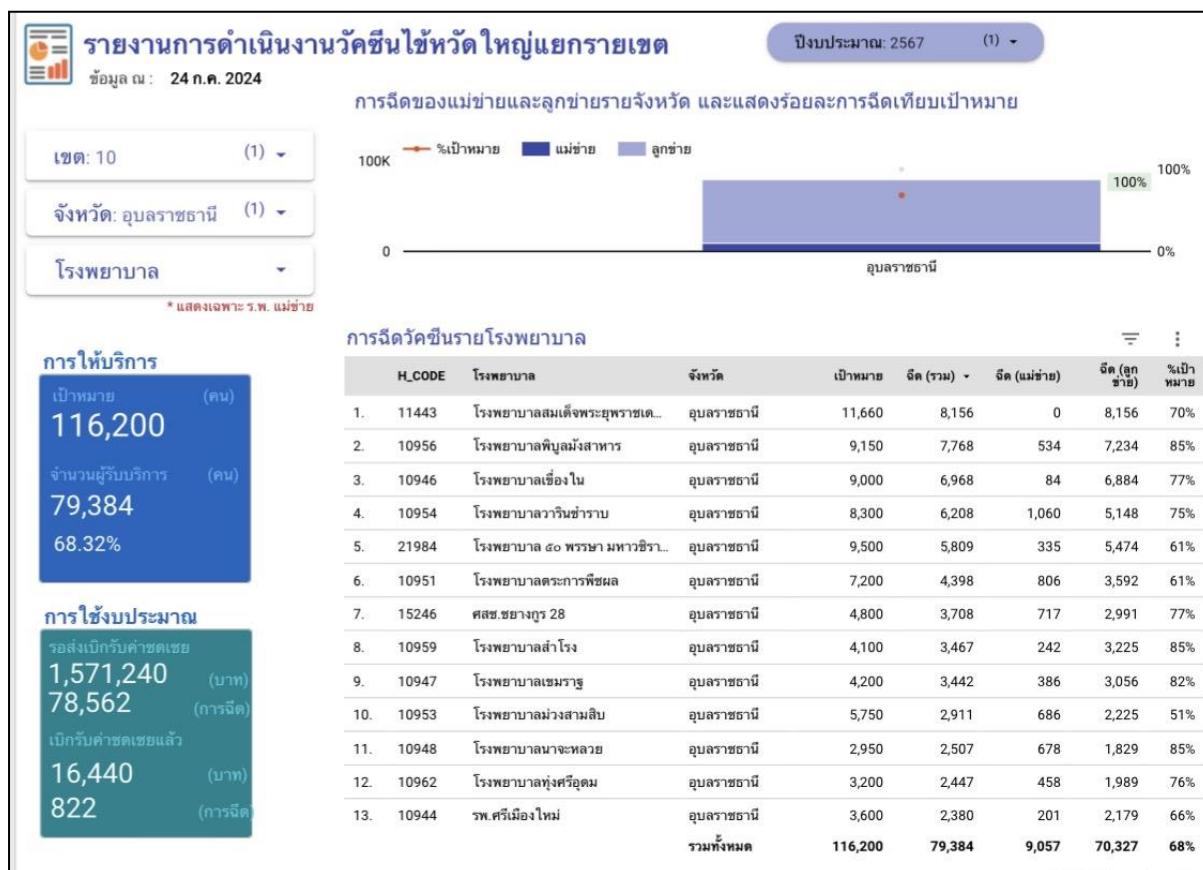

งวดที่	จำนวนวัคซีนที่ได้รับจัดสรร (โดส)	ผู้รับบริการ	ผลงาน
1	160	รพ.ม่วงสามสิบ	115 (ร้อยละ 40.35)
		สสอ.ม่วงสามสิบ	45 (ร้อยละ 32.14)
2	200 (วัคซีนยังไม่เข้า)		

# สถานการณ์เห็ดพิษ อำเภอวังสามสี ณ สัปดาห์ที่ 1 - 29

**ข้อมูลวันที่ 1 ม.ค. - 26 ก.ค.2567**

ป่วย	47 ราย
อัตราป่วย	55.66 ต่อประชากรแสนคน
ตาย	1 ราย
อัตราป่วยตาย	2.13 %

**อายุ**

กลุ่มอายุ 55 - 64 ปี	( 24.87 ต่อ ปชก.แสนคน)
กลุ่มอายุ 65 ปี	( 13.03 ต่อ ปชก.แสนคน)
กลุ่มอายุ 45 - 54 ปี	( 11.84 ต่อ ปชก.แสนคน)

**อาชีพ**

- เกษตรกร (47.37 %)
- รับจ้าง (3.55 %)

**เพศหญิง : เพศชาย**

1.61 : 1

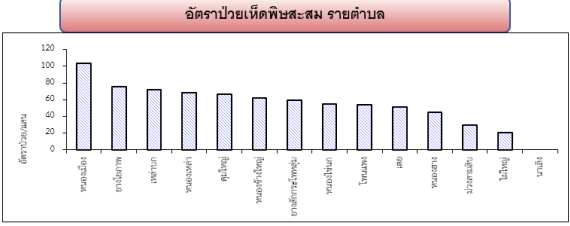

จำนวนผู้ป่วยจำแนกรายเดือน พ.ศ.2567 เปรียบเทียบกับค่ามัธยฐาน 5 ปีย้อนหลังและ ปี พ.ศ.2566

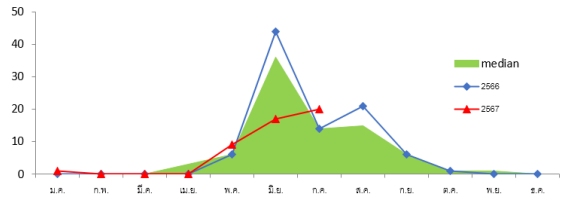

จำนวนผู้ป่วยเห็ดพิษตั้งแต่ช่วงเดือนพฤษภาคม และกรกฎาคม มีจำนวนผู้ป่วยสูงกว่าค่ามัธยฐาน 5 ปีย้อนหลัง และสูงกว่า ปี 2566 ที่ผ่านมาในช่วงเวลาเดียวกัน



## ข่าวสารสำหรับประชาชน เรื่องโรคติดต่อทั่วไปและภัยสุขภาพ

### โรคอาหารเป็นพิษจากเห็ดพิษ

งานควบคุมโรคมีความห่วงใยสุขภาพของประชาชน จึงขอแจ้งเตือนประชาชนให้ระมัดระวังการบริโภคเห็ดต่างๆ ในช่วงหน้าฝนนี้ เนื่องจากเห็ดมีพิษจะมีลักษณะคล้ายคลึงกับเห็ดที่ไม่มีพิษมาก เห็ดที่เกิดขึ้นเองตามธรรมชาติและสามารถนำมาบริโภคได้ ได้แก่ เห็ดโคน เห็ดไข่ห่าน เห็ดเผาะ เห็ดหูหนู เห็ดตับเต่าบางชนิดและเห็ดหลิน เป็นต้น ส่วนเห็ดที่รับประทานไม่ได้เนื่องจากมีพิษ ได้แก่ เห็ดระโงกหิน เห็ดสมอวงวัว เห็ดน้ำหมึก เห็ดหิ่งห้อย เห็ดเกล็ดดาว หรือเป็นเห็ดที่ผิดกฎหมายยาเสพติด เช่น เห็ดขี้ควาย เห็ดขี้วัว เป็นต้น

ภาพตัวอย่างเห็ดพิษชนิดต่างๆ



# ๕ เห็ดพิษ

**10 ลักษณะเห็ดพิษอันตราย!**  
ต้องระวังในช่วงหน้าฝน

เกร็ดความรู้

## เห็ดป่าที่มักพบเป็นพิษในพื้นที่ จ.อุบลราชธานี

1. เห็ดระงาก ระงอกหิน ระงอกไข่ (คล้ายเห็ดระงอก)  
(มีพิษมาก อันตรายถึงเสียชีวิตได้)
2. เห็ดขี้ควาย เห็ดขี้ไก่เดือน  
(มีพิษมาก อันตรายถึงเสียชีวิตได้)
3. เห็ดผึ้งขาวกล่ำ (ถ้าไม่สุกมากๆ มีพิษได้)
4. เห็ดถ่าน (ถ้าไม่สุกมากๆ มีพิษได้)
5. เห็ดตีนแฮด (ถ้าไม่สุกมากๆ มีพิษได้)
6. เห็ดเผาะ (ถ้าไม่สุกมากๆ มีพิษได้)



### อาการป่วยของผู้ที่บริโภคเห็ดพิษ

อาการเบื้องต้นคือ หน้าแดง คลื่นไส้ อาเจียน อุจจาระร่วง เป็นตะคริว ขึ้นอยู่กับว่าเห็ดชนิดนั้นมีพิษส่งผลกระทบต่อระบบใดในร่างกาย ดังนี้



## ข้อแนะนำเพื่อป้องกันการเสียชีวิตจากเห็ดพิษ

1. ห้ามนำเห็ดป่าที่ไม่เคยรับประทาน/ไม่มั่นใจ มาทำอาหารเด็ดขาด
2. ห้ามรับประทานร่วมกับเครื่องดื่มแอลกอฮอล์
3. ผู้สูงอายุ เด็กเล็ก ผู้ป่วยโรคตัด ไต หรือสุขภาพไม่แข็งแรง ควรรับประทานเห็ดในปริมาณน้อย
4. ไม่ควรนำเห็ดจากสวนยางพารา ป่ามัน ที่ใช้สารกำจัดศัตรูพืชปริมาณสูงมารับประทาน อาจมีสารพิษตกค้าง
5. การใส่ข้าวสาร หอม ซ่อนเงินในแกงเห็ด ไม่สามารถทดสอบพิษได้
6. หากพบผู้ป่วยสงสัยเห็ดพิษ ให้รีบทำให้อาเจียน โดยการล้วงคอหรือกลืนไข่ขาว เพื่อเอาเศษเห็ดและน้ำเห็ดออก รีบนำผู้ป่วยส่งโรงพยาบาลทันที หรือโทร 1669
7. โรงพยาบาล Admit ล้างท้องทุกราย/รักษาตาม CPG/ตรวจการทำงานของตับ ไต/ผู้ป่วยกลุ่มเสี่ยงเสียชีวิต ส่งต่อ โรงพยาบาลศูนย์อย่างรวดเร็ว



## การบริโภคเห็ดอย่างปลอดภัย ควรปฏิบัติดังนี้

- การประกอบอาหารจากเห็ด ต้องคัดเห็ดที่เน่าเสียทิ้ง เพราะเห็ดที่เน่าเสียจะทำให้เกิดอาการอาหารเป็นพิษได้
- การรับประทานอาหารที่ประกอบด้วยเห็ด ควรจะรับประทานแต่พอควร ไม่รับประทานจนอิ่มมากเกินไป เพราะเห็ดเป็นอาหารที่ย่อยยาก อาจจะทำให้ผู้ที่มีระบบย่อยอาหารไม่ดี เกิดอาการอาหารเป็นพิษได้
- ไม่รับประทานอาหารที่ปรุงอย่างสุกๆ ดิบๆ หรือเห็ดดิบดอง เพราะเห็ดบางชนิดจะมีพิษอย่างอ่อนเหลืออยู่ ผู้รับประทานจะไม่รู้สึกตัวว่ามีพิษ เมื่อรับประทานบ่อยๆ พิษจะสะสมมากขึ้นและเป็นอันตรายร้ายแรงจนถึงขั้นเสียชีวิตได้
- ผู้ที่เป็นโรคภูมิแพ้เกี่ยวกับเห็ดบางชนิด หรือเห็ดทุกชนิด ควรระมัดระวัง รับประทานเฉพาะเห็ดที่รับประทานได้โดยไม่แพ้ หรือหลีกเลี่ยงจากการรับประทานเห็ด
- ไม่รับประทานเห็ดพร้อมกับดื่มสุรา แอลกอฮอล์ เพราะเห็ดบางชนิดจะเกิดพิษทันทีถ้าดื่มสุราหลังจากรับประทานเห็ดแล้วภายใน ชั่วโมง การดื่มสุราเข้าไปด้วยจะเป็นการช่วยให้พิษกระจายได้รวดเร็วและรุนแรงขึ้น

**ดังนั้น เพื่อความปลอดภัยของท่านและครอบครัวจึงไม่ควรนำเห็ดที่ไม่รู้จักมารับประทาน**

#### ระเบียบวาระการประชุม ที่ 4 เรื่องเสนอเพื่อพิจารณา

(4.1) สถานการณ์การเงินการคลัง ปี 2567 และการจัดทำแผนการเงินการคลัง ปี 2568

4.1.1 รายงานสถานการณ์การเงินการคลัง เครือข่ายฯ ปีงบประมาณ 2567

รายการ UC	จำนวนเงิน	รายการ Non UC	จำนวนเงิน
งบ OP(เหมาจ่าย)	20,930,539.02	พรบ. OP/IP	1,873,303.00
งบ PP+non PP	17,016,198.24	เบิกต้นสังกัด OP/IP	130,705.87
งบ IP	32,186,149.92	เบิกจ่ายตรง OP/IP	16,230,957.17
งบลงทุน	5,707,446.89	เบิกจ่ายตรง อปท. IP/OP	2,650,090.78
กองทุนฟื้นฟูสมรรถภาพด้าน การแพทย์	630,000	ประกันสังคม IP/OP	3,687,814.94
กองทุนแพทย์แผนไทย	3,040,777.18	อปท.รูปแบบพิเศษ กรุงเทพ (OP/IP)	328,777.62
กองทุน Central reimburse	7,955,039.48	EMS	310,250
กองทุน HIV/TB	100,291	ดอกเบี้ยเงินฝาก	265,904.20
กองทุนอื่น ๆ	2,626,581.29	รายได้ชำระเงินเอง	4,983,938.90
		รายได้เงินบริจาค	773,914.91
		อื่น ๆ	2,837,134.39
รวมทั้งสิ้น	90,193,052.30	รวมทั้งสิ้น	34,099,653.62

4.1.2 รายงานจ่ายประจำปีงบประมาณ 2567 (ตค.66 – มีย.67)

รายละเอียด	จำนวนเงิน	รวมทั้งสิ้น
หมวดวัสดุ		37,627,368.62
ยา	18,545,202.77	
วัสดุเวชภัณฑ์มีไชยา	6,924,184.42	
วัสดุวิทยาศาสตร์การแพทย์	4,705,807.52	
วัสดุทันตกรรม	1,628,901.94	
วัสดุอื่นๆ	5,823,271.97	
หมวดจ้างเหมา/ครุภัณฑ์		38,036,078.95
หมวดค่าจ้าง/ค่าตอบแทน		33,853,297.47
หมวดค่าใช้จ่ายอื่นๆ		31,028,622.21
	รวมทั้งสิ้น	140,545,367.25

รายละเอียด	จำนวนเงิน
โอนเงินให้ รพ.สต (fixcost) งวด.1-3	2,478,600
โอนเงินให้ รพ.สต (ฉ.11) งวด.1-3	10,780,116
โอนเงินให้ สสอ.(งบดำเนินงาน) งวด.1-3	1,336,065
โอนงบ PP ให้ รพ.สต. (ผลงานปี 66)	1,027,350
โอนงบ PP ให้ รพ.สต (งบPPโครงการ ปี67)	545,445
โอนงบ PP ให้ สสอ. (โครงการปี 67)	369,940
โอนงบให้ สสอ. (โครงการประกวด สสอ. 67)	1,317,800
ค่าตอบแทนแพทย์แผนไทย ปี 66 (สสอ.)	7,425
ค่าลงทะเบียน ปี 66 (รพ.สต.ยางเครือ)	50,000
ค่าตอบแทนทันตกรรม (รพ.สต 9 แห่ง) เมย-กย66	49,020
โอนงบลงทุนปี 67	2,222,620
รวมทั้งสิ้น	20,184,381

## 4.1.3 สถานการณ์การเงินการคลังแม่ข่ายสนับสนุนลูกข่าย (ถ่ายโอน) ปีงบประมาณ 2567

แม่ข่ายสนับสนุนให้ลูกข่าย (ถ่ายโอน) ปีงบประมาณ 67	รพ.สต.หนองเมือง	รพ.สต.สร้างมิ่ง
ยา	105,501.56	127,309.99
เวชภัณฑ์มีไข้ยา	17,150.24	21,058.09
วิทยาศาสตร์ฯ	9,009.80	16,988.76
วัสดุทันตกรรม	0	19,761.38
ค่าน้ำมันพ่นยุง		
ค่าตอบแทนออกหน่วย		
รวมทั้งสิ้น	131,661.60	185,118.22

งบทั้งปี	รับโอนมา
งบ OP = 32,715,765.12	100%
งบ PP = 7,695,627.17	100%

รายละเอียด	จำนวนเงิน
รับ ต.ค 66-มิ.ย.67 (ประจำปี 67)	124,292,705.92
จ่าย ต.ค 66-มิ.ย.67 (ประจำปี 67)	140,545,367.25
เงินคงเหลือ ณ 30 มิ.ย. 67	-16,252,661.33
ประมาณารายรับประจำเดือน ก.ค. 67	30,055,694.35

เอกสารค่าใช้จ่าย (ลูกข่าย)		
- Fix cost รพ.สต. (ไตรมาส 4)	3,588,872	รอเอกสาร
- งบดำเนินงาน สสอ. (ไตรมาส 4)	445,355	รอเอกสาร
- ฉ.11 (ลูกข่าย) (ไตรมาส 2) (842,400)	820,000	รอเอกสาร
- ค่าตอบแทนทันตกรรมโอนให้ลูกข่าย (เมย-กย 66)	49,845	(ทำการโอน 5-15 สค67)
- ค่าตอบแทนผู้ช่วยแพทย์แผนไทย ปี66(เมย-กย66)	7,875	(ทำการโอน 5-15 สค67)
- โครงการเบาหวาน ความดันโลหิตสูงแบบองค์รวมปี 67 (รพ.สต)	283,250	(ทำการโอน 5-15 สค67)
-โครงการเฝ้าระวัง ป้องกัน และควบคุมโรค	51,480	(ทำการโอน 5-15 สค67)
-โครงการสร้างความรอบรู้และส่งเสริมสุขภาพผู้สูงอายุปี 67	150,000	(ทำการโอน 5-15 สค67)



## 4.1.4 วัสดุที่แม่ข่ายสนับสนุนให้ลูกข่าย

แม่ข่ายสนับสนุน ให้ลูกข่าย 21 แห่ง	ปี 66 (ต.ค.65-ก.ย 66)	ปี 67 (ต.ค.66-มิ.ย 67)
ยา	2,989,370.00	1,163,243.96
เวชภัณฑ์มีไชยา	669,112.91	397,324.74
วิทยาศาสตร์ฯ	152,856.52	398,655.95
ทันตกรรม	343,197.01	195,865.56
รวมทั้งสิ้น	4,154,536.44	2,155,090.21

## 4.1.5 เงินคงเหลือ ณ 30 มิ.ย. 67 (ลูกข่าย)

ลำดับ	สถานบริการ	เงินสด	เงินฝากธนาคาร (เงินบำรุง)	เงินฝากธนาคาร (งบค่าเสื่อม)
1	รพ.สต.หนองแสง	1,553.43	1,156,785.44	29,167.89
2	รพ.สต.บัวยาง	1,796.70	1,654,055.69	63,502.17
3	รพ.สต.หนองหลัก	3,172.30	1,267,083.92	904.89
4	รพ.สต.ขมิ้น	2,913.33	1,782,650.67	39,981.38
5	รพ.สต.หนองขุ่น	1,639.26	916,257.50	1,115.31
6	รพ.สต.ฝักระยา	9,323.33	307,572.89	77,658.27
7	รพ.สต.หนองสองห้อง	4,436.87	383,376.64	251.61
8	รพ.สต.แสงไผ่	2,770.87	800,240.70	36,000
9	รพ.สต.ทุ่งมณี	1,227.27	1,554,463.84	70,692.09
10	รพ.สต.ไผ่ใหญ่	1,055.86	457,268.50	133,970.01
11	รพ.สต.หนองฮาง	4,745.14	987,397.54	112,812.30
12	รพ.สต.หนองเหล่า	571.49	862,453.21	168,900.57
13	รพ.สต.โพนแพง	3,374.04	963,246.80	99,403.94
14	รพ.สต.ดอนแดงใหญ่	130.76	1,301,886.54	75,428.78
15	รพ.สต.หนองไข่นก	757.46	671,037.06	1,296.31
16	รพ.สต.พระโรจน์	2,922.44	1,058,636.62	761.76
17	รพ.สต.น้ำคำแดง	567.36	218,538.13	93,863.51
18	รพ.สต.โนนขาว	2,583.18	272,041.22	74,183.32
19	รพ.สต.ยางสักกระโพหลุ่ม	1,791.27	352,459.34	14,011.40

ลำดับ	สถานบริการ	เงินสด	เงินฝากธนาคาร (เงินบำรุง)	เงินฝากธนาคาร (งบค่าเสื่อม)
20	รพ.สต.นาดี	807.86	1,354,866.65	368.23
21	รพ.สต.ยางเครือ	1,012.08	781,378.69	980
22	สสอ.ม่วงสามสิบ	0	687,281.72	0
	รวมทั้งสิ้น	49,152.30	19,790,979.31	1,095,253.74

#### มติที่ประชุม รับทราบ

#### 4.1.6 การบริหารการเงินการคลัง ปีงบประมาณ 2568

##### นโยบายเน้นหนัก

การควบคุม กำกับแผนอย่างมีประสิทธิภาพ มีประชุมคณะกรรมการ CFO และคณะกรรมการ จัดเก็บรายได้ ทุกเดือน

##### กรอบการจัดทำแผนการเงินการคลังปี 2568

1. การจัดทำแผนฯ เป็นแบบสมดุลหรือเกินดุล NI เป็นบวก และ EBITDA เป็นบวก
2. การประมาณการรายได้ของหน่วยบริการในส่วนของงบเหมาจ่ายรายหัวล่วงหน้า OP,PP ให้ใช้ตัวเลข Basic Payment ปี 2567 ส่วนรายได้กองทุนอื่นให้ประมาณการอย่างสมเหตุสมผล โดยใช้ฐานข้อมูลบริการย้อนหลัง 3 ปี 2565-2567 และต้นทุนการบริการ
3. Fixed Cost สสอ. จัดสรรให้แบบเหมาจ่ายโดยใช้เกณฑ์ 9 บาท/ปชก.ทุกสิทธิ ณ วันที่ 1 เมษายน 2567โดยใช้แหล่งงบประมาณจาก กองทุน PP

กรณีที่มีค่านวนแล้ว < 300,000 บาท ให้พิจารณาเพิ่มเติมดังนี้

1. หากมีระยะทางห่างจากจังหวัดน้อยกว่า 80 กม.จัดสรรให้ 300,000 บาท
2. หากมีระยะทางห่างจากจังหวัดมากกว่า 80 กม. จัดสรรให้ 400,000 บาท (มี 4 อำเภอ คือ นาทาล น้ำขุ่น โขงเจียม และทุ่งศรีอุดม)
- 4.Fixed Cost รพ.สต. ตามหนังสือสั่งการ กระทรวงสาธารณสุข ลว 23 ธค.64 ครอบคลุมค่าใช้จ่าย ดังนี้  
กลุ่มค่าใช้จ่าย

กลุ่มค่าใช้จ่าย	S	M	L
	ประชากร < 3,000	ประชากร 3,000-8,000	ประชากร > 8,000
ค่าไฟฟ้า ประปา สื่อสาร	4,840	5,940	6,050
ค่าจ้างลูกจ้างชั่วคราว(2)	21,000	21,000	21,000
ค่าน้ำมันเชื้อเพลิง	1,660	3,310	5,950
รวม	27,500	30,250	33,000
งบประมาณทั้งปี(12 เดือน)	330,000	363,000	396,000

5. เงินเดือนลูกจ้างชั่วคราว รพ.สต.ในสังกัด สป. ใช้ฐานข้อมูลรายบุคคลปี 2567 คิดเพิ่ม 4% ให้ใช้งบ OP+PP ยกเว้น ค่าจ้างลูกจ้างแพทย์แผนไทย ให้ใช้งบแพทย์แผนไทย

6. งบส่งเสริมป้องกัน ให้บริหารจัดการ 2 ส่วนคือ

ส่วนที่ 1 ร้อยละ 50 กันไว้ที่ CUP เพื่อเป็นค่ายา ค่าวัสดุ ค่าเวชภัณฑ์มีไซยา ค่าวัสดุการแพทย์ งาน SUPPLY วัสดุวิทยาศาสตร์ /Lab วัสดุทันตกรรม ในงานส่งเสริมป้องกัน

ส่วนที่ 2 ร้อยละ 50 จัดสรรเป็นค่าใช้จ่ายดังนี้

2.1 ค่าใช้จ่าย Fixed Cost สสอ. 9 บาท/ประชากรทุกสิทธิ์

2.2 ค่าใช้จ่ายตามแผนปฏิบัติการ

2.2.1 อำเภอที่ ประชากรทุกสิทธิ์ มากกว่า 100,000 คน : 18 บาท/ประชากรทุกสิทธิ์

2.2.1 อำเภอที่ ประชากรทุกสิทธิ์ น้อยกว่า 100,000 คน : 20 บาท/ประชากรทุกสิทธิ์

2.3 งบประมาณส่วนที่เหลือจาก 2.1-2.2 ให้จัดสรรเป็นค่าจ้างชั่วคราวตามข้อ 5

7. ค่าตอบแทน ณ 11 ทุกกลุ่ม เบิกจากต้นสังกัด

8. รพ.สต. ทุกสังกัด ให้มีการเบิกจ่ายจากคลังตามปกติ เน้น ประหยัด ไม่มีผลกระทบต่อค่าบริการผู้ป่วย

9. หน่วยบริการทุกแห่ง(รพชและรพ.สต.) ต้องจัดทำร่าง แผนปฏิบัติการปี 68 แผนการลงทุน แผนการจัดซื้อ แผนพัฒนาบุคลากร เพื่อใช้ในการประมาณการค่าใช้จ่าย

ข้อมูลที่ต้องใช้ในการจัดทำแผนการเงินการคลัง

1. งบทดลอง เดือน กรกฎาคม 2567

2. ข้อมูลบริการ 3 ปีย้อนหลัง 2565-2567

3. ฐานข้อมูลบุคลากร ปี 2567

4. แผนการลงทุน

5. ร่างแผนปฏิบัติการ ปี 2568

6. แผนการจัดซื้อ ยา วมย. วัสดุวิทยาศาสตร์/Lab ทันตกรรม วัสดุสำนักงาน วัสดุทั่วไป วัสดุ การแพทย์ งาน SUPPLY

การดำเนินงานในพื้นที่

1. จัดประชุมการจัดทำแผนการเงินการคลัง

- รพ. ทุกฝ่ายต้องมีส่วนร่วมในการจัดทำแผนฯ

- สสอ. ทุก รพ.สต.ต้องจัดทำแผนฯและให้ สสอ.รวบรวมในภาพเครือข่ายหน่วยบริการเพื่อไปเชื่อม แผนฯ กับแม่ข่าย

2. รพ. มีการประชุมเพื่อพิจารณาแผน ฯ ของแม่ข่าย

3. สสอ. มีการประชุมเพื่อพิจารณาแผน ฯ ของลูกข่าย

4. รพ.และ สสอ.ประชุมเพื่อพิจารณาแผนฯ ภาพรวม CUP

5. CUP นำเสนอแผนการเงินการคลัง เพื่อให้จังหวัดพิจารณาอนุมัติ ในวันที่ 14-26 สิงหาคม 2567 ณ ห้องประชุม 1 ชั้น 3 อาคาร 1 สำนักงานสาธารณสุขจังหวัดอุบลราชธานี

#### แผนดำเนินการ กลุ่มงานประกันสุขภาพ สสจ.อบ.

24 ก.ค. 2567 จังหวัดจัดประชุมชี้แจงการจัดทำแผนการเงินการคลังปีงบประมาณ 2568  
 14-26 ส.ค. 2567 จังหวัดจัดให้ CUP นำเสนอแผนการเงินการคลัง และ ตอบข้อซักถาม กำหนดให้แล้วเสร็จภายในวันที่มานำเสนอ วันละ 4 อำเภอ  
 ต.ค.2567 ส่งแผนการเงินการคลังให้กองเศรษฐกิจสุขภาพฯ  
 เม.ย.2568 การปรับแผน 6 เดือน

File ที่ใช้สำหรับจัดทำแผนการเงินการคลัง ปีงบประมาณ 2568 คือ UbonFP68.xlsx

เมื่อดาวน์โหลดไฟล์ไปแล้ว จัดทำแผนเสร็จเรียบร้อยแล้วให้ save เป็นชื่อ UbonFP68\_ชื่ออำเภอ.xlsx

#### แผนรับ-จ่ายเงินบำรุง และแผนลงทุนด้วยเงินบำรุง

##### ตัวชี้วัด

- หน่วยบริการ (โรงพยาบาล) จัดทำแผนรายรับ-รายจ่ายเงินบำรุง และแผนลงทุนด้วยเงินบำรุง เสนอ นายแพทย์สาธารณสุขจังหวัดอนุมัติแผนภายในห้วงเวลาที่กำหนด (30 กันยายน 2567)
- รายงานแผนผลบันทึกข้อมูลใน Google sheet ภายในวันที่ 15 ของเดือนถัดไป

##### Timeline จัดทำ

- 1- 9 กันยายน 2567 หน่วยบริการบันทึกแผนใน Google sheet ลิงค์ ที่สสจ.อุบลฯ กำหนด
- 10 กันยายน 2567 ปิดระบบการบันทึกแผน
- 12-16 กันยายน 2567 กลุ่มงานประกันสุขภาพ สสจ.อุบลฯ ตรวจสอบใน Google sheet
- 19-25 กันยายน 2567 หน่วยบริการดาวน์โหลดแผนที่ผ่านการตรวจ ส่งออกเป็นเอกสารให้ผู้บริหารลงนาม และส่งเอกสารให้กลุ่มงานประกันสุขภาพ สสจ.อุบลฯ
- 25-30 กันยายน 2567 กลุ่มงานประกันสุขภาพตรวจสอบเอกสารและเสนอ นพ.สสจ.อุบลฯลงนามอนุมัติแผน

##### การดำเนินงานและการรายงานผล

- เอกสารลงนามอนุมัติใช้แบบฟอร์มกองเศรษฐกิจสุขภาพและหลักประกันสุขภาพกำหนด
- บันทึกแผนใน Google sheet ตามที่กลุ่มงานประกันสุขภาพ สสจ.อุบลฯ กำหนด
- รายงานแผน-ผล ใน Google sheet ตามกลุ่มงานประกันสุขภาพ สสจ.อุบลฯ จัดส่งให้ ทุกเดือน ภายในวันที่ 15 ของเดือนถัดไป
- ปรับแผนรอบ 6 เดือน ในเดือนเมษายน

12

## 4.1 การจัดทำแผนการเงินการคลัง ปี68



## การประมาณการในแผนการเงินการคลัง

- ข้อมูลย้อนหลัง 3 ปี ภายใต้สถานการณ์ต่าง ๆ (ปกติ วิกฤติ) รายได้ และ ค่าใช้จ่าย ทุกหมวด
- คาดการณ์แนวโน้มของข้อมูล ภายใต้สถานการณ์ที่เป็นไปได้ การบริการปกติ การบริการในสภาวะที่มีโรคระบาด มีสถานพยาบาลอื่นที่อาจเป็นคู่แข่ง
- แผนการขยายบริการ ขยายบริการเฉพาะโรค ขยายบริการตามประชากรเป้าหมาย ขยายห้องพิเศษ เพิ่มเตียงผู้ป่วย
- เงื่อนไขการจ่ายเงินของกองทุนต่าง ๆ UC (OP IP PP) Fee Schedule กองทุนอื่น

13

## 4.1 การจัดทำแผนการเงินการคลัง ปี68



## การบริหารแผนการเงินการคลังปี 2568 (หลังถ่ายโอน)

รายการ	จำนวน	แหล่งงบประมาณ	หมายเหตุ
1. งบสนับสนุนตามหนังสือที่ สธ 0210.03/ว5315 ลงวันที่ 23 ธ.ค. 2564 ไฟฟ้า ประปา ลีอสาร 4,840 ค่าจ้าง 21,000 น้ำมัน 1,660	S 330,000 M 363,000 L 396,000	OP	
2. ยาและวัสดุ PP	ตามที่เบิกจริง ประหยัด	OP PP	
3. Lab PP	ตามบริการงาน PP	PP	
4. เบี้ยเลี้ยงเหมาจ่าย ฉ 11 ทุกกลุ่ม	ตามที่ สป จัดสรร	ต้นสังกัด	
5. ค่าจ้าง พกส./ลจข.	ตามที่มืออยู่จริง	ต้นสังกัด	
6. เงินตามผลงาน	ตามผลงาน	UC	
7. ค่าเสื่อมราคา(ลงทุน UC)	ตามการจัดสรร	สปสข.	

16

## (ร่าง) งบดำเนินงาน sw.สต. ปี68



รายการจัดสรร	รายการค่าใช้จ่าย	รวมวงเงิน																					
I. จัดสรร S M L S 330,000 : 8 แห่ง M 360,000 : 6 แห่ง L 396,000 : - แห่ง  = 4,818,000	-ค่าจ้าง พ.พิมพ์ / พ.บริการ -ค่าไฟฟ้า (4,000/5,000บาท ต่อเดือน) -ประปา 500ต่อเดือน	3,798,480 + 189,924(Unst.) 744,000 84,000																					
	<table border="1"> <thead> <tr> <th>จัดสรร เอกชน สป.สธ.</th> <th>ค่าจ้าง พ.พิมพ์/บริการ</th> <th>ปกส</th> <th>ไฟฟ้า</th> <th>ประปา</th> <th>อินเตอร์เน็ต โทรศัพท์</th> <th>รวม</th> </tr> </thead> <tbody> <tr> <td>330,000/363,000/396,000</td> <td></td> <td></td> <td>x4,000 /5,000 ต่อเดือน</td> <td>x500</td> <td></td> <td></td> </tr> <tr> <td>4,818,000</td> <td>3,798,480</td> <td>189,924</td> <td>744,000</td> <td>84,000</td> <td>0</td> <td>4,816,404</td> </tr> </tbody> </table>	จัดสรร เอกชน สป.สธ.	ค่าจ้าง พ.พิมพ์/บริการ	ปกส	ไฟฟ้า	ประปา	อินเตอร์เน็ต โทรศัพท์	รวม	330,000/363,000/396,000			x4,000 /5,000 ต่อเดือน	x500			4,818,000	3,798,480	189,924	744,000	84,000	0	4,816,404	
จัดสรร เอกชน สป.สธ.	ค่าจ้าง พ.พิมพ์/บริการ	ปกส	ไฟฟ้า	ประปา	อินเตอร์เน็ต โทรศัพท์	รวม																	
330,000/363,000/396,000			x4,000 /5,000 ต่อเดือน	x500																			
4,818,000	3,798,480	189,924	744,000	84,000	0	4,816,404																	

17 (ร่าง) งบดำเนินงาน sw.สต. ปี68

รายการจัดสรร	รายการค่าใช้จ่าย	รวมวงเงิน
2. จัดสรรเหมาจ่าย แหล่งละ 150,000 : 14แห่ง  = 2,100,000	-OT รักษาพยาบาล -OT กั้นตกรรม -วัสดุ (4,000/5,000ต่อเดือน) -ซ่อมแซม 30.000/ปี -ไปราชการ 5,000/คน(วิชาชีพ)	1,646,400 149,760 + 102,960 827,000 420,000 235,000

จัดสรร เหมาจ่าย เพิ่ม 150,000/ แห่ง	ค่าคอมแ หนนอก เวลา รักษาพ ยาบาล	ค่าคอมแทนนอก เวลา(น้การันค สุขภาพ)	วัสดุ	ซ่อมแซม	ไป ราชการ	รวม	ผลต่าง จัดสรร - ใช้จ่าม	
2,100,000	1,646,400	149,760	102,960	827,000	420,000	235,000	3,381,120	-1,279,524

18 (ร่าง) งบดำเนินงาน sw.สต. ปี68

รายการจัดสรร	รายการค่าใช้จ่าย	รวมวงเงิน
3. แม่ข่ายสนับสนุนเพิ่ม (PP FS เงินบำรุง)  = 5,174,775	-ชดเชยค่าใช้จ่ายติดลบ -ค่าจ้าง พช.กันตะ / พช.แผนไทย -เบี้ยเลี้ยงเหมาจ่าย	1,284,700 1,441,939 +100,936(Una.)  2,347,200

ประมาณการงบดำเนินงาน fixcost ปี68 = 12,092,775 บ.

ค่าจ้าง พกส (ต่อเดือน)				รวม ค่าจ้าง	ค่าการ ณ์	สมท น	รวมงบ ดำเนินงาน fixcost68	ค่าคอมแทน เบี้ยเลี้ยง เหมาจ่าย	SUMงบ ดำเนินงาน เบื้องต้น ปี 2568
วิชาชีพ พ	วิชาชีพ พ นร	พช.กัน ตะ	พช.พท	ค่าจ้าง 68	ค่าการ ณ์	สมท น	รวมงบ ดำเนินงาน fixcost68	ค่าคอมแทน เบี้ยเลี้ยง เหมาจ่าย	SUMงบ ดำเนินงาน เบื้องต้น ปี 2568
0	0	66,150	49,390	1,386,480	1,441,939	100,936	9,745,575	2,347,200	12,092,775

19 (ร่าง) งบดำเนินงาน สสอ. ปี68

รายการจัดสรร	รายการค่าใช้จ่าย	รวมวงเงิน
1. จัดสรร PP 9บาท x ปชก. 84,447x9 =760,023	- ค่าจ้าง พ.รุกรการ / พ.บริการ	
2. สนับสนุนแผนงานโครงการ เพิ่มเติม 2บาท x ปชก. 84,447x2 = 168,894	- ค่าสาธารณูปโภค - ค่าวัสดุ - ค่าใช้สอย - ค่าใช้จ่ายตามแผนงาน	

20 (ร่าง) งบดำเนินงาน สสอ. ปี68

รายการจัดสรร	รายการค่าใช้จ่าย	รวมวงเงิน
3. แม่ข่ายสนับสนุนเพิ่มเติม - จัดสรรเงินบำรุงเพิ่มเติม - Fee Schedule 10%	- ค่าจ้างเพิ่มเติม (นว.การเงินฯ) - ชดเชยเบี้ยเลี้ยงเหมาจ่าย - ค่าใช้จ่ายไปราชการ - ค่าใช้จ่ายฝึกอบรม	

**ประมาณการงบดำเนินงาน fixcost ปี68 = 1.6 ล.**

มติที่ประชุม รับทราบ มอบหมายผู้เกี่ยวข้องเตรียมการนำเสนอจังหวัดในวันที่ 14 สิงหาคม 2567

(4.2) แผนพัฒนางานสาธารณสุข ปี 2568

34 4.2 แผนพัฒนางานสาธารณสุข ปี68

จุดเน้น	แหล่งงบประมาณ
-ส่งเสริมสุขภาพแม่และเด็ก วัยเรียน	
-การดูแลผู้ป่วยโรคเรื้อรัง/ผู้สูงอายุ	PP 18บาท x 84,447 = 1,520,046
-การควบคุมโรคติดต่อ/ภัยสุขภาพ	เงินบำรุง = 2,000,000
-พัฒนาบุคลากร และองค์กรแห่งความสุข	กปท. = 1,000,000
-พัฒนาระบบบริการปฐมภูมิ/ทุติยภูมิ	<b>= 4,520,000 บาท</b>
-พัฒนาภาคีเครือข่ายเข้มแข็ง	

มติที่ประชุม รับทราบ เตรียมข้อมูลนำเสนอแผนการเงินการคลังปี 2568

(4.3) ความก้าวหน้าแผนงบประมาณด้านครุภัณฑ์ สิ่งก่อสร้าง (งานยุทธศาสตร์)

-แผนงบประมาณ สป.สร.2567- 2569 โฟล์ฟี่ป่อง

-แผนงบค่าเสื่อม

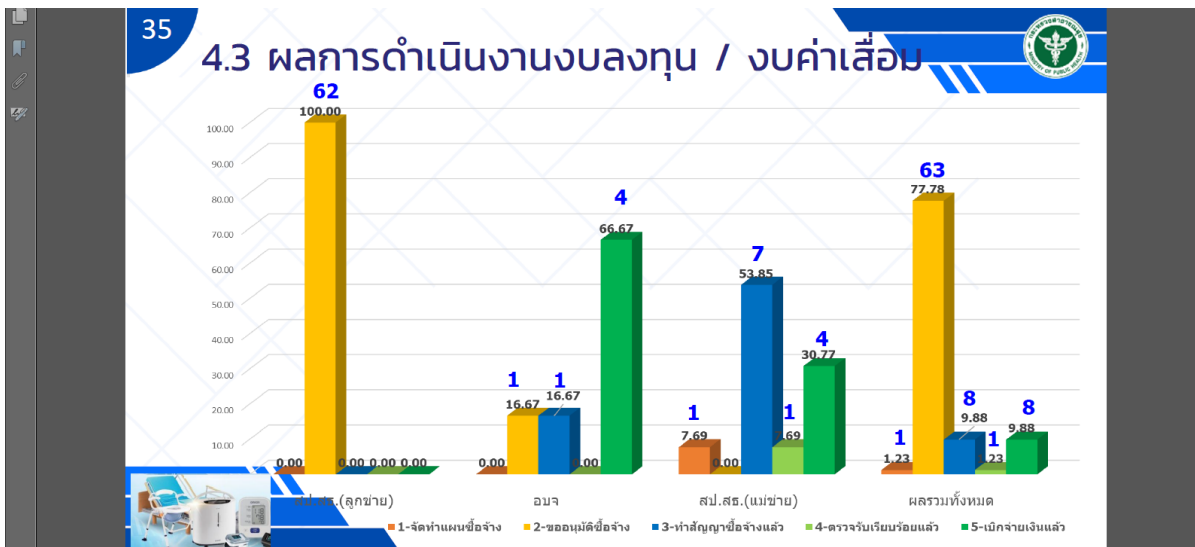

36

### 4.3 ผลการดำเนินงานงบประมาณ / งบค่าเสื่อม

#### • งบลงทุน สป.สร. 67

เขต	รายการครุภัณฑ์	หน่วยนับ	ราคาต่อหน่วย (บาท)	จำนวน (หน่วย)	จำนวน 0 67 (บาท)	ชื่อสถานที่	จังหวัด	ประเภทงบ
10	เครื่องใช้ทางการแพทย์และทันตกรรมพิเศษ ๕ พาดินเคอร์ งบประมาณอนุมัติ ๕๐๐,๐๐๐.๐๐ บาท งบลงทุน สป.สร. ๖๗ (งบลงทุน สป.สร. ๖๗)	เครื่อง	2,000,000.00	1.00	2,000,000.00	โรงพยาบาลจฬวเดชานุรักษ์	อุบลราชธานี	งบเงินเฟ้อ
10	เครื่องใช้ทางการแพทย์และทันตกรรมพิเศษ ๕ พาดินเคอร์ งบประมาณอนุมัติ ๑,๐๐๐,๐๐๐.๐๐ บาท งบลงทุน สป.สร. ๖๗ (งบลงทุน สป.สร. ๖๗)	เครื่อง	1,000,000.00	1.00	1,000,000.00	โรงพยาบาลจฬวเดชานุรักษ์	อุบลราชธานี	งบเงินเฟ้อ
10	เครื่องใช้ทางการแพทย์และทันตกรรมพิเศษ ๕ พาดินเคอร์ งบประมาณอนุมัติ ๑๐๐,๐๐๐.๐๐ บาท งบลงทุน สป.สร. ๖๗ (งบลงทุน สป.สร. ๖๗)	เครื่อง	900,000.00	1.00	900,000.00	โรงพยาบาลจฬวเดชานุรักษ์	อุบลราชธานี	งบเงินเฟ้อ
10	เครื่องใช้ทางการแพทย์และทันตกรรมพิเศษ ๕ พาดินเคอร์ งบประมาณอนุมัติ ๕๕๐,๐๐๐.๐๐ บาท งบลงทุน สป.สร. ๖๗ (งบลงทุน สป.สร. ๖๗)	เครื่อง	850,000.00	1.00	850,000.00	โรงพยาบาลจฬวเดชานุรักษ์	อุบลราชธานี	งบเงินเฟ้อ
10	เครื่องใช้ทางการแพทย์และทันตกรรมพิเศษ ๕ พาดินเคอร์ งบประมาณอนุมัติ ๕๕๐,๐๐๐.๐๐ บาท งบลงทุน สป.สร. ๖๗ (งบลงทุน สป.สร. ๖๗)	เครื่อง	850,000.00	1.00	850,000.00	โรงพยาบาลจฬวเดชานุรักษ์	อุบลราชธานี	งบเงินเฟ้อ

**68 : อยู่ระหว่างพิจารณาขึ้น กรรมาธิการงบประมาณ**

มติที่ประชุม รับทราบ



(4.4) สรุปการนิเทศงานสาธารณสุขผสมผสานระดับอำเภอ และระดับจังหวัด รอบที่2/2567

4.4.1 สรุปการนิเทศงานสาธารณสุขผสมผสานระดับจังหวัด รอบที่2/2567



25

### ข้อเสนอแนะการนิเทศงานสาธารณสุขระดับจังหวัด

ประเด็น	ข้อเสนอแนะ
งานทันตสาธารณสุข	การเบิกชดเชยบริการบริการทันตกรรม/ฟันเทียม ขาดทันตบุคลากรส่งเสริมป้องกัน(ทันตภิบาล)
งานโรคไม่ติดต่อ	การควบคุมแอลกอฮอล์ บุหรี่ บุหรี่ไฟฟ้า ผู้ป่วยซึมเศร้า ทำร้ายตัวเอง ฆ่าตัวตายสำเร็จ DM Remission คัดกรองมะเร็งปากมดลูก
งานส่งเสริมสุขภาพ	การส่งเสริมการมีบุตร /CPG การดูแลแม่และเด็ก IQ 103 พัฒนาการเด็ก ขยายผลโรงเรียนศรหมี พ่อแม่ สุขภาพผู้สูงอายุ พลัดตกหกล้ม สมองเสื่อม ซึมเศร้า

26 ข้อเสนอแนะการนิเทศงานสาธารณสุขระดับจังหวัด	
ประเด็น	ข้อเสนอแนะ
พัฒนาคุณภาพและรูปแบบบริการ	-พัฒนาหน่วยบริการ SAP / เคมีบำบัด -เพิ่มกลุ่มเป้าหมาย Home ward -HealthGate -Care D+
งานควบคุมโรคติดต่อ	-EOC การประเมิน risk assesment -ไข้เลือดออก -TB
งาน สม./สุขภาพภาค ปช.	-ขยายการดำเนินงาน Health Station

27 ข้อเสนอแนะการนิเทศงานสาธารณสุขระดับจังหวัด	
ประเด็น	ข้อเสนอแนะ
งานอนามัยสิ่งแวดล้อมและอาชีวอนามัย	-สถานที่จำหน่าย สถานที่สะสม ร้านอาหาร แผง ลอยจำหน่ายอาหาร ตลาด -Healthy City -Green and Clean Hospital Challenge -HAS Toilet
งานบริหาร	-การบริหารแผนการเงินการคลัง TPS Score -การบริหารคลังพัสดุ -การตรวจสอบสินทรัพย์

28 ข้อเสนอแนะการนิเทศงานสาธารณสุขระดับจังหวัด	
ประเด็น	ข้อเสนอแนะ
งานเภสัชสาธารณสุข / คบส.	-ร.อย.น้อย / คบส.ในชุมชน -RDU -เฝ้าระวังการระบาดของยาอันตราย -การบริหาร zero stock
งานพัฒนาบุคลากร	-แผนสรรหา / พัฒนาบุคลากร -Happy Money -MOPH-4T -R2R
งานยุทธศาสตร์ IT	-Solar roof -งบค่าเสื่อม 67 -บัตร ปชช.ใบเดียวรักษาทุกที่ HealthID PHR

## 4.6.2 สรุปการนิเทศงานสาธารณสุขผสมผสานระดับอำเภอ รอบที่2/2567

29

## 4.2 การนิเทศงานสาธารณสุขผสมผสานระดับอำเภอ

ข่าวประชาสัมพันธ์  
เครือข่ายบริการสุขภาพอำเภอปางศิขิน  
จังหวัดอุบลราชธานี

12.33 x 7.50 m

30

## ข้อเสนอแนะการนิเทศงานสาธารณสุขระดับเครือข่าย

ประเด็น	ข้อเสนอแนะ
<input type="checkbox"/> ระบบบริการได้มาตรฐาน	<ul style="list-style-type: none"> <li>-แผนการเฝ้าระวังป้องกันควบคุมโรคติดต่อ (ใช้เลือดออก เลปโตสไปโรซิส เห็ดพิษ)</li> <li>-การพัฒนาคุณภาพมาตรฐานหน่วยบริการปฐมภูมิอย่างต่อเนื่อง</li> <li>-บัตรประชาชนใบเดียวรักษาทุกที่</li> <li>-การพัฒนางานวิจัย</li> </ul>

31 ข้อเสนอแนะการนิเทศงานสาธารณสุขระดับเครือข่าย

ประเด็น	ข้อเสนอแนะ
<input type="checkbox"/> บริหารจัดการอย่างโปร่งใส	<ul style="list-style-type: none"> <li>-ขาดแคลนบุคลากรทันตภิบาล / พช.แพทย์แผนไทย</li> <li>-แผนการพัฒนาความรู้ ทักษะวิชาชีพ พัสถุ การเงิน การบริหารงาน</li> <li>-แผนการดูแลบำรุงรักษาครุภัณฑ์ / ตรวจสอบสภาพอาคาร สิ่งก่อสร้าง</li> <li>-ต้องการติดตั้ง solar roof</li> </ul>

32 ข้อเสนอแนะการนิเทศงานสาธารณสุขระดับเครือข่าย

ประเด็น	ข้อเสนอแนะ
<input type="checkbox"/> ร่วมใจภาคีเครือข่าย	<ul style="list-style-type: none"> <li>-การพัฒนาศูนย์เด็กเล็กคุณภาพ / ร.ร.ส่งเสริมสุขภาพ บริการอนามัยโรงเรียน</li> <li>-ขับเคลื่อนการดำเนินงานชีวภิบาลในตำบล / โรงเรียนผู้สูงอายุ</li> <li>-ต้องการสื่อประชาสัมพันธ์สร้าง Health Literacy</li> </ul>

33 ข้อเสนอแนะการนิเทศงานสาธารณสุขระดับเครือข่าย

ประเด็น	ข้อเสนอแนะ
<input type="checkbox"/> มุ่งหมายสุขภาพประชาชน	<ul style="list-style-type: none"> <li>-งานส่งเสริมสุขภาพแม่และเด็ก โภชนาการ สูงดีสมส่วน</li> <li>-งานส่งเสริมสุขภาพผู้สูงอายุ</li> <li>-การดูแลโรคไม่ติดต่อเรื้อรัง</li> <li>-ปัญหาจิตเวชในชุมชน</li> <li>-ยา เวชภัณฑ์ไม่เพียงพอ</li> <li>-งานอนามัยสิ่งแวดล้อม น้ำ ขยะ</li> <li>-การพัฒนา Healthy City</li> <li>-การสนับสนุนและขยายผล Health Station</li> </ul>

- (4.4) แผนการพัฒนาบุคลากร และการบริหารอัตรากำลัง ปี ๒๕๖๗ (งานพัฒนาบุคลากร)  
มติที่ประชุม เห็นชอบมอบหมายงานบริหารบุคคลวางแผนในปีต่อไปกรณioxอัตรากำลัง

ระเบียบวาระการประชุม ที่ 5 เรื่องอื่นๆ

สรุปบัญชีรับ-จ่ายเงินในการประเมินสำนักงานสาธารณสุขอำเภอศีเค่น				
สำนักงานสาธารณสุขอำเภอม่วงสามสิบ พฤษภาคม-มิถุนายน ๒๕๖๗				
ลำดับ	รายรับ - จ่าย	จำนวนเงิน		หมายเหตุ
	<b>รายรับ</b>			
1	รับโอนจาก รพ.ม่วงสามสิบ ตามโครงการฯ	1,317,800		
	<b>รายจ่าย</b>			
1	ค่าจ้างเหมาปรับปรุงห้องน้ำภายใน-ภายนอก สสอ.		180,000	
2	ค่าจ้างเหมาปรับปรุงภูมิทัศน์ ภายนอก สสอ.		70,000	
3	ค่าอาหารผู้ร่วมรับประกวด สสอ.ศีเค่น รอบที่ 1		36,000	
4	ค่าจ้างเหมาปรับปรุงห้องประชุม สสอ.		481,800	
5	ค่าจ้างเหมาจัดบูชนิตรศการ ประกวด สสอ. รอบที่ 1		21,000	
6	ค่าจ้างเหมาจัดทำเอกสารรูปเล่ม+ งานวิจัย ประกวด สสอ. รอบที่ 1		20,000	
7	ค่าจ้างเหมาจัดทำวีดิทัศน์ ประกวด สสอ. รอบที่ 1		30,000	
8	ค่าจ้างเหมาเครื่องเสียง ประกวด สสอ. รอบที่ 1		5,000	
9	ค่าครุภัณฑ์สำนักงาน (เก้าอี้ 13+ชั้นวางของ12+ชุดโต๊ะกาแฟ 1ชุด)		55,000	
10	ค่าจ้างเหมา ทำป้ายประชาสัมพันธ์ (ร้านเกษตรศิลป์)		16,150	
11	ค่าจ้างเหมา ทำป้ายประชาสัมพันธ์ (ร้านสบายใจ)		13,700	
12	ค่าครุภัณฑ์โฆษณา (เครื่องเสียงห้องประชุม)		347,580	
13	ค่าอาหารผู้ร่วมรับประกวด สสอ.ศีเค่น รอบที่ 2		36,000	
14	ค่าจ้างเหมาเครื่องเสียง ประกวด สสอ. รอบที่ 2		5,000	
15	ค่าจ้างเหมาจัดบูชนิตรศการ ประกวด สสอ. รอบที่ 2		21,000	
16	ค่าจัดซื้อผ้าผูกประดับหน้ารั้ว+ บริเวณหน้าอาคาร สสง		8,000	
17	ค่าจ้างเหมาจัดทำเอกสารรูปเล่ม+ งานวิจัย+บทสรุปผู้บริหาร ประกวด สสอ. รอบที่ 2		34,500	
18	ค่าจ้างเหมาจัดทำวีดิทัศน์ ประกวด สสอ. รอบที่ 2		30,000	
19	ค่าจ้างเหมาตัดต้นไม้		16,000	
20	ค่าวัสดุสำนักงาน		17,420	
	รวมรับ-จ่าย	1,317,800	1,444,150	(126,350.00)

สรุปบัญชีรับ-จ่ายเงินในการประเมินสำนักงานสาธารณสุขอำเภอคีเคิ้น				
สำนักงานสาธารณสุขอำเภอม่วงสามสิบ พฤษภาคม-มิถุนายน ๒๕๖๖				
ลำดับ	รายรับ - จ่าย	รอบที่ ๑	รอบที่ ๒	
	<b>รายจ่ายอื่นๆ(เบิกจ่ายไม่ได้ นอกงบ)</b>			
1	ค่าอาหารเครื่องดื่มในการเตรียมการ	22,678.00	7,800.00	
2	ค่าใช้สอยต่างๆวัสดุตกแต่งอาคาร,ห้องน้ำ,ศาลา	5,374.00	5,635.00	
3	ค่าวัสดุอุปกรณ์ ตกแต่ง/ทำ 5 ส	20,125.00	6,702.00	
4	ค่าเผยแพร่เอกสารงานวิจัย	6,000.00	-	
5	ค่าที่พักกรรมการ	3,690.00	8,400.00	
6	ค่าสื่อกรรมการ	3,271.00	4,880.00	
7	ค่าอาหารต้อนรับกรรมการ	11,740.00	30,200.00	
8	ค่าเครื่องดื่มต้อนรับกรรมการ	6,500.00	5,660.00	
9	คนตรี/อื่นๆ	-	4,250.00	
10	ค่าชุดปกคลุม	9,500.00	21,000.00	
11	ค่าใช้สอยของกรรมการ (ไหว้พระ,ผ้าขาวม้า,ดอกกุหลาบ)	1,300.00	2,260.00	
12	ค่าของฝากกรรมการ	2,800.00	4,450.00	
13	กระเป๋าใส่เอกสาร/ของฝาก/ตระการของฝากรอบที่ ๑	2,060.00	1,590.00	
14	ค่าผูกผ้าसनง./บุร/ห้องประชุม/ซื้อผ้า	4,500.00	8,000.00	
15	ค่าที่มรภย์สุขภาพ	-	3,000.00	
16	ค่าลงพื้นที่ทำวิจัย	-	3,255.00	
17	ค่าป้ายคล้องคอจนท.	2,800.00	747.00	
18	เสื้อทีมม่วงสามสิบ/พขอ	-	8,150.00	
19	ถวายเป็นจัญ/อาหารพระมาช่วยผูกผ้า	-	7,000.00	
20	ชุดพิธีกร(ปวีณา)		1,000.00	
21	ค่าน้ำมันรถคอก.		4,000.00	
22	ค่าจราจร		1,000.00	
23	ผ้าขาวม้า	650.00	950.00	
24	ค่าถ่าน ไม้อัดคาลาไลน์		1,275.00	
	<b>รวมค่าใช้จ่าย</b>	<b>102,338.00</b>	<b>141,204.00</b>	

สรุปบัญชีรับ-จ่ายเงินในการประเมินสำนักงานสาธารณสุขอำเภอคีเคิ้น				
สำนักงานสาธารณสุขอำเภอม่วงสามสิบ พฤษภาคม-มิถุนายน ๒๕๖๖				
ลำดับ	รายรับ - จ่าย	รอบที่ ๑	รอบที่ ๒	
	<b>รายรับในโครงการฯ</b>			
1	ค่าอาหารกลางวัน	21,000.00	21,000.00	
2	ค่าอาหารว่างและเครื่องดื่ม	15,000.00	15,000.00	
3	ค่าจัดบุช	20,790.00	-	
4	ค่าจัดทำเอกสาร/วิจัย/บทสรุป	19,800.00	-	
5	ค่าทำวิดีโอทัศน์	29,700.00		
6	ค่าเช่าเครื่องเสียงด้านล่าง	5,000.00	5,000.00	
	รวมรายรับ	111,290.00	41,000.00	
	<b>รายจ่ายในโครงการฯและอื่นๆ</b>			
1	ค่าอาหารกลางวันออกนอก/เมล่อน/ข้าวเกรียบ/น้ำปั่น	16,740.00	18,989.00	
2	ค่าอาหารกลางวัน/กลางคืน ที่ สสอ.	17,600.00	16,300.00	
3	อาหารว่างเครื่องดื่มห้องประชุม	1,500.00	1,500.00	
4	ค่าเอกสาร	11,600.00	15,300.00	
5	ค่าบุช	30,000.00	28,000.00	
6	ค่าทำวิดีโอทัศน์	15,000.00	15,000.00	
7	ค่าใช้จ่ายอื่นๆ(กาแฟ น้ำดื่ม ขนม ป้ายต้อนรับ)	8,050.00	7,370.00	
8	ค่าเครื่องเสียง	3,000.00	4,000.00	
	รวมรายจ่าย	103,490.00	106,459.00	
	คงเหลือ	7,800.00	(65,459.00)	

### มติที่ประชุม

- รับทราบ นครพนม มิ่งบแล้ว
- รับทราบ สวบนงนุช สนับสนุนค่าจ้างเหมารถทัวร์ ค่าลงทะเบียน ค่าใช้จ่ายฝึกอบรม ประมาณการ บาท กำหนดโควตาให้รพ.สต.ละ 2 คน
- เห็นชอบ อนุมัติงบประมาณสนับสนุนการประเมินคัดเลือก ระดับประเทศ 350,000 บาทตามเสนอ

## (5.2) การแต่งตั้ง คปสอ. ปี2568

37

## 5.2 การแต่งตั้ง คปสอ. ปี2568

-องค์ประกอบคณะกรรมการ

- กลุ่มงาน ฝ่าย งาน sw.
- กลุ่มงาน ฝ่าย งาน สสอ./sw.สต.
- ผู้แทน sw.สต.(อบจ.)            3 คน
- ผู้แทน อปท.                            1 คน
- ผู้แทน กำนัน ผศบ.                1 คน
- ผู้แทน อสม.                            1 คน

38

## 5.2 การแต่งตั้ง คปสอ. ปี2568

- วาระการประชุม

- วาระที่1 ประธานแจ้งให้ทราบ
- วาระที่2 ติดตามรับรองรายงานการประชุม
- วาระที่3 เรื่องเสนอจากหน่วยงานอื่น

39

## 5.2 การแต่งตั้ง คปสอ. ปี2568

-วาระการประชุม

- วาระที่4 ติดตามงานของกลุ่มงาน
  - (1.)บริหารและการเงินการคลัง (2.)พัฒนาบุคลากร
  - (3.)เภสัชกรรมและ คบส. (4.)บริการทางการแพทย์และการพยาบาล (5.)บริการทันตกรรม (6.)ส่งเสริมสุขภาพ
  - (7.)โรคไม่ติดต่อ (8.)โรคติดต่อและ อวล. (9.)พัฒนาคุณภาพและรูปแบบบริการ (10.)ยุทธศาสตร์ ประกัน ใทที่
- วาระที่5 เรื่องอื่นๆ



### จากที่ประชุมCUP

1.เสนอแต่งตั้งคณะกรรมการ CUP Board/คปสอ. ปี68

2.การกำหนดวาระการประชุม

-เพิ่มวาระติดตามกลุ่มงานต่างๆ ขอความอนุเคราะห์ให้รพ.จัดทำลิ้งค์ รายละเอียดวาระในการประชุมแต่ละครั้ง

มติที่ประชุม เห็นชอบตามเสนอ

(5.3) ระบบ Zero Stock เป็นปัญหาในพื้นที่ทำให้

-ยาไม่พอใช้

-เพิ่มภาระทำให้มาเบิกยาบ่อย

-รพ.สต.เช็คสต็อกทุกเดือน เพิ่มภาระ

-ความพึงพอใจลดลงในการได้รับยาของผู้ป่วย การแพทย์ไม่เหมาะกับการจ่ายจริง

### จากที่ประชุมCUP

-กรรมการ PTC รับทราบ พร้อมนำไปวางแผนพัฒนาในปีต่อไป

-อยากให้มีเวทีการบริหารจัดการ Zero stock ต้องง่ายและสะดวก

-เสนอ ปรับปรุงการบริหารเวชภัณฑ์ Zero stock

-ปัญหาที่พบ : ยาไม่เพียงพอในการรักษาผู้ป่วยในบางช่วงเวลา / เพิ่มภาระในการตรวจสอบ เช็คยอดยา / ภาระความยุ่งยากในการเบิก ยืมยา /

-เสนอ : ปรับแนวทางการบริหารแบบ Zero stock / ควรจัดเวทีประชุมปรึกษาหารือของระดับผู้ปฏิบัติ เพื่อหาแนวทางดำเนินการร่วมกัน

### มติที่ประชุม

-เห็นชอบตามเสนอ โดยขอหารือผู้รับผิดชอบโครงการเพื่อทราบรายละเอียด และกำหนดแนวทางการบริหารจัดการ (นัดหมายผู้เกี่ยวข้องประชุมปรึกษาหารือ)

(5.4) การจัดสรรเงินผลงาน จะจ่ายล่วงหน้า หรือในปีนี้จะจัดสรรอย่างไร

5.4.1 กรณีพื้นที่ถ่ายโอน 7 แห่ง ผลงาน 50 : 50

-วิธีแก้คือ ตั้งค่างจ่ายไว้จ่ายปี 68 ตามระเบียบการโอนเงิน

5.4.2 การจัดทำแผนการเงินการคลังหน่วยบริการที่ถ่ายโอน ยังต้องทำแผนหรือไม่ และยังได้รับงบดำเนินงานfixcost หรือไม่?

-แผนการเงินการคลัง ปี68 รพ.สต.ถ่ายโอน ไม่ต้องจัดทำเสนออนุมัติ

5.4.2 งบ UC รพ.สต.ถ่ายโอน ที่จะได้รับจัดสรรจาก สปสช.โดยตรง OP 156.41บาทต่อUC / PP 18.76บาทต่อUC

-การจัดสรรชุดเซยผลงาน ตรวจคัดกรองสุขภาพกายจิต / แพทย์แผนไทย ให้ รพ.สต.ถ่ายโอนให้  
ดำเนินการภายใน กันยายน67 โดยใช้ข้อมูลสิ้นเดือนสิงหาคม67 ซึ่งให้ตั้งค่าง่ายในระบบบัญชี

-ให้นำค่าง่ายประชุมพัฒนาระบบการดำเนินงาน zero stock / nPCU / การพัฒนาบุคลากร  
มติที่ประชุม รับทราบ

(5.5) การสนับสนุนงบประมาณจัดงานเกษียณอายุราชการ ปี 2567 สอ.ม่วงสามสิบ 150,000 บาท  
มติที่ประชุม อนุมัติงบประมาณสนับสนุน จำนวน 150,000 บาท

ปิดประชุมเวลา 16.25 น.

ลงชื่อ  ผู้บันทึกการประชุม  
( นายกิตติพงษ์ เสนาะพิน )  
กรรมการและเลขานุการ

ลงชื่อ  ผู้ตรวจสอบรายงานการประชุม  
( นายอ LONGKOT TANGKWANICH )  
สาธารณสุขอำเภอม่วงสามสิบ

ลงชื่อ  ผู้ตรวจรายงานการประชุม  
( นายประจักษ์ สีลาชาติ )  
ผู้อำนวยการโรงพยาบาลม่วงสามสิบ